



UNIVERSIDAD
NACIONAL
DE COLOMBIA

PROYECTO **CULTURAL, CIENTÍFICO Y COLECTIVO** DE NACIÓN

Escuela Universidad Nacional
ASAMBLEA DE FAMILIAS

Bienvenidos

Inducción y reinducción
Enero 31 de 2024

Orden del día

1. Saludo de bienvenida
2. Asuntos administrativos:
 - Personal Directivo, Administrativo, docente y de apoyo de la Escuela.
 - Acciones 2023.
 - Intervención de la Escuela y construcción de dos nuevas aulas
 - Calendario escolar 2024.
3. Escuela de Familias
4. Proceso de inclusión.
5. Transporte Escolar, Restaurante y Salidas Pedagógicas.
6. Elección de los Representantes al Consejo de padres, Comité de Restaurante Escolar y Acompañantes a salidas pedagógicas.
7. Intervención de Asopadres.
8. Espacio para preguntas.

1. Saludo de Bienvenida y Reflexión

Cuanto mas involucrados se encuentren los padres en la educación de sus hijos, mucho mas seguro será su éxito en la escuela y en su vida.



Personal directivo



Julio César Sánchez Henao
Director de Bienestar- Escuela



Soreyi María Barrero Castañeda
Directora delegada

Personal Administrativo



Gloria Patricia Valencia Bedoya
Secretaria académica

Equipo Psicosocial



Luz Dalet Vásquez Amézquita
Psicóloga



Ayda Mabel Borja Perlaza
Docente de apoyo en procesos básicos
Docente Cátedra de la paz (1° a 5 °)
Docente de Matemáticas (2°)

Docentes Preescolar



Lina Marcela Yepes Zapata
Titular grado Prejardín



Julieth Andrea García López
Titular grado Jardín



Roquelina Lucia Yabur Ríos
Titular grado transición

Docentes titulares de grado



Marita Colorado Higueta
Titular grado 1°
Matemática, Ciencias Naturales, Ciencias Sociales, Lenguaje y Educación Religiosa 1°



Olga Lucia Cadavid Villegas
Titular grado 3°
Ciencias Sociales (2° a 5°)
Urbanidad y Cívica (2° a 5°)
Educación Religiosa (3°)



John Andrés Delgado
Titular grado 4°
Educación Física (Prejardín a 5°)
Educación Religiosa de (4°)



Alexandra Marcela Acosta Zuluaga
Titular grado 2°
Ciencias Naturales (2° a 5°)
Educación Religiosa (2°)

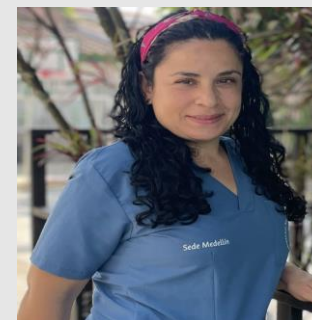

Marinella Lozano Cruz
Titular grado 5°
Lengua Castellana (2° a 5°)
Educación Religiosa (5°)

Docentes de áreas



Oscar Fernando Criollo Chaves
Matemáticas (3° a 5°)
Tecnología e informática (3° a 5°)



Andrés Felipe Correa Parra
Inglés (Prejardín a 5°)
Tecnología e informática (1° y 2°)



Marlón Stiven Isaza Monsalve
Expresión Artística (Prejardín a 5°)
Teatro (Prejardín a 5°)



Edwin Andrés Castañeda Valencia
Música (Prejardín a 5°)



Rosa María Burgos Burgos
Educación en Ética y Valores
Humano de (3° a 5°)
Supernumeraria



Mónica Alejandra Quintero Barrera
Educación en Ética y Valores (1° y
2) y apoyo a los procesos logísticos
de la Escuela

Personal de apoyo logístico

- **Personal contratista por ÉLITE:** Gloria Higueta Torres (servicios Generales).
William Antonio Cano Cano (Mantenimiento).
- **Personal contratista Cafetería Central:** Erica Rosa Gómez Valencias (Procesadora de alimentos).
- **Empresa Contratista de Vigilancia:** Visa (tres vigilantes).

2. Acciones 2023 Directivo- Administrativa

Presupuesto 2023

Asignado: \$ 578.290.616

Ejecutado \$ 633.664.790

- Alimentación (almuerzo preparado). \$98.950.706
- Contratación del personal docente y de apoyo a través de la Corporación Interuniversitaria de Servicios CIS y OPS \$515.311.984
- Renovación de plataforma académica \$1.294.594
- Dotación de materiales y equipos (nevera industrial, televisores y soportes, menaje para dotar la cocina y mobiliario para salones). \$11.842.461
- Participación en eventos y reuniones \$457.953



2. Intervenciones de infraestructura

- Baño para población con movilidad reducida



- Mantenimiento permanente de la sede

• *Atención de humedades*



• *Arreglo de techos,*



- Construcción cafetín



- Cambio en algunos tramos de la red hidráulica de la Escuela

- Montaje de barandas y pasamanos faltantes, con el apoyo de la oficina de SST



- Inicio de la construcción de dos nuevas aulas (Preescolar y aula múltiple de artes)

- Actualización de Licencia de la Escuela ante Secretaría de Educación Distrital:

- *Certificado de cumplimiento de normas de seguridad decreto 2150/95, se realizó visita por parte del Cuerpo técnico de bomberos expidiendo certificado de aprobación por un año.*
- *Certificado de Salud Pública: se realizó visita de inspección a la sede de la Escuela por parte de la Secretaría de Salud Pública, obteniendo como resultado el certificado de favorable con requisitos.*
- *Reconocimiento del predio por Curaduría*



Gobierno Escolar

Consejo Directivo: se realizaron 11 sesiones logrando construir una propuesta de modificación los Acuerdos que rigen el funcionamiento de la Escuela, consolidando en su sólo acuerdo las modificaciones parciales establecidas en el Acuerdo inicial 012/2002, 04 de 2014 y 029 de 2016; así mismo posibilitar la ampliación de cobertura de estudiantes agregando otros tipos de vínculos, con el fin de garantizar la atención a nuevos usuarios, su la permanencia y proyección del servicio educativo de la Escuela.

Consejo de Padres: Se realizaron dos sesiones:

Sesión 1: 5 Representantes (modalidad presencial)

Sesión 2: 3 Representantes (modalidad presencial) 10 (de manera remota)

Fortalecimiento de los medios de Comunicación

<https://bienestaruniversitario.medellin.unal.edu.co/escuelaunmed/>

The screenshot displays the website interface for 'Escuela UNAL'. At the top left is the Universidad Nacional de Colombia logo and the URL 'bienestaruniversitario.medellin.unal.edu.co'. A navigation menu includes '¿QUIÉNES SOMOS?', 'NORMATIVA', 'RINCÓN DE LOS PROFES', 'RINCÓN DE LA FAMILIA', and 'RINCÓN DE LOS NIÑOS'. On the right, there are links for 'Docentes', 'ES', and a search bar. The main content area features a large video player with the title 'VIDEO INSTITUCIONAL Escuela UNAL'. To the right of the video is a 'PÓLIZA de seguro estudiantil' button and an 'Información de Interés' section with a 'AQUÍ' button. The footer contains several columns of links: 'Régimen Legal', 'Talento Humano', 'Correo Institucional', 'Mapa del sitio', 'Contacto página web', '© Copyright 2014', 'orgullo un', 'agencia un', 'Si', and 'UNIVERSIDAD NACIONAL DE COLOMBIA'.

Formación del talento humano

- Comités de Gestión del Riego
- Política asuntos de género de la Universidad Nacional
- Educación Inclusiva
- Clima organizacional.
- Gestión socioemocional en el docente
- Masculinidades alternativas, corresponsabilidades y no violentas
- Riesgo biológico
- Autoesquemas



Gestión Académico Pedagógica

Estrategia Pedagógica: 10 escenarios de ciudad, donde se fo los temas y fortalecieron contenidos trabajados en cada una de las áreas del conocimiento

Jornada Complementaria: Escuela UNAL realizó como parte su jornada complementaria o jornada extendida la formación de estudiantes en teatro y música (coro e instrumental), potencializando en los estudiantes sus talentos y habilidades y convirtiéndose en una red de apoyo en el cuidado de niños y niñas de aquellas familias que estudian y trabajan en horario extendido o que no cuentan con el apoyo de cuidadores

Acompañamiento de estudiantes con necesidades educativas en procesos básicos: Se identificaron y priorizaron estudiantes que cuentan con dificultades para el aprendizaje o con habilidades o talentos excepcionales, con el fin de establecer planes de apoyo orientados desde el PIAR y/o ajustes razonables para favorecer el proceso de aprendizaje. Así mismo se acompañó a las familias a y los docentes sobre estos temas con el fin formarlos en estos temas y facilitar dicho proceso.

Fortalecimiento de la práctica deportiva en asocio con el área el deporte de Bienestar, se posibilitaron los espacios deportivos en el campus volador para el desarrollo de la clase de educación física desde los grados de 1° a 5°; así mismo se brindó curso de natación desde el grado 3° a 5°

Procesos de Formación ambientales transversales: a través de la huerta escolar y la elaboración de pacas digestoras, los docentes y estudiantes desarrollaron procesos de sensibilización ambiental y sostenibilidad, realizando un aprovechamiento adecuado de los residuos, disminuyendo los factores contaminantes ambientales y estimulando la alimentación saludable.

Aula taller de Matemáticas: participación mensual de los grados de 2° a 5° en el aula taller Arquímedes del campus Volador, fortaleciendo en los estudiantes las competencias en matemáticas

Gestión a la Comunidad

- **Proyecto Expedición Centros Agrarios:** en Convenio con el IDEA, los estudiantes del grado 5° fueron beneficiados a participar en la Expedición a Centros Agrarios, la cual para el año 2023 estuvo orientada al Centro Agrario San Pablo. Esta actividad se planteó para desarrollarse en tres momentos: el primer establecido en el primer semestre con la visita a la Institución Educativo Antonio Donado Camacho
- **Convenio de continuidad educativa:** Se realizó actualización del convenio de continuidad educativa con el Colegio Antares y nuevo convenio con el Colegio Madrid Campestre
- **Participación en el Comité de Género de la Sede:** Buscando alianzas y estrategias para establecer acciones educativas en la promoción de los derechos humanos y la prevención de violencias basadas en genero en la comunidad educativa
- **Gestión del Riesgo:** Para el presente año, la Escuela UNAL priorizó en su componente de formación la capacitación a docentes y estudiantes en temas de Gestión del Riesgo, desarrollando a la fecha formaciones mensuales en primeros auxilios, fortaleciendo los comités de emergencias, sensibilizando a estudiantes y docentes en temas de autocuidado y diseñando la guía para el simulacro de evacuación. Así mismo ha participado en la capacitación a través de MOVA, para la actualización de guías, procedimientos y formatos correspondientes al Plan de Gestión del Riesgo.

Calendario escolar 2024

PERÍODOS ACADÉMICOS

PERÍODO	FECHA
Primer Período	22 de enero de 2024 al 03 de mayo de 2024
Segundo Período	06 de mayo de 2024 al 23 de agosto de 2024
Tercer Período	26 de agosto 2024 al 29 de noviembre de 2024

ENTREGA DE INFORMES ACADÉMICOS Y COMPORTAMENTALES

FECHA	PERÍODOS	METODOLOGIA DE ENTREGA
17 de mayo	Primer periodo	Mixta
6 de septiembre	Segundo Periodo	Mixta
4 de diciembre	Tercer Periodo	Mixta

RECESO ESTUDIANTIL

DESDE	HASTA	DURACIÓN
26 de diciembre de 2023	19 de enero de 2024	4 semanas
25 de marzo de 2024	31 de marzo de 2024	1 semana
17 de junio de 2024	07 de julio de 2024	3 semanas
7 de octubre de 2024	13 de octubre de 2024	1 semana

ESCUELA DE FAMILIAS

Objetivo:

Proporcionar a los padres de familia un espacio para pensar y reflexionar, a través del intercambio de saberes relevantes y de experiencias cotidianas que favorezcan el desarrollo de habilidades personales para resolver problemas y satisfacer las necesidades de sus hijos e hijas en el tránsito hacia una vida laboral productiva y socialmente plena.



¿Por qué es importante la participación de las familias en los encuentros?

La convención de los Derechos del niño de las Naciones Unidas (1989) menciona que:

“La familia en la actualidad debe ser entendida como la organización donde todos los integrantes que hacen parte de ella participan directamente en la formación de los niños, con responsabilidad social para el bien de ellos y por supuesto de la sociedad”.

La participación activa y proactiva de las familias es fundamental dentro de la Escuela, ellos y nosotros somos los encargados de formar, construir y fortalecer en valores y en cada esfera y ámbito de la vida de los niños y niñas.

Informe participación de las familias durante el año 2023

Para el año 2023 se desarrollaron seis encuentros cuyas temáticas abordadas fueron a necesidad de las familias.

1. Tema: Ultraprocesados y etiqueta nutricional (07/03/2023), con una asistencia de diecinueve personas.
2. Tema: Tipos de crianza y crianza humanizada (10/04/2023), con una asistencia de cinco personas. Este encuentro fue dirigido a las familias de Transición, especialmente para atender a sus necesidades.
3. Tema: Comprendiendo el concepto de autoridad en el ámbito familiar (05/05/2023), con una asistencia de veinticuatro personas.
4. Tema: Estereotipos de genero (19/07/2023), con una asistencia de treinta personas.
5. Tema: Lonchera saludable (11/08/2023), con un asistencia de dieciocho personas.
6. Tema: Claridades del tamizaje nutricional (18/09/2023) en modalidad virtual con una asistencia de cuarenta y nueve asistentes.

4. Proceso de inclusión



¿Qué es la educación inclusiva?

Es un proceso permanente que reconoce, valora y responde de manera pertinente a la diversidad de características, intereses, posibilidades y expectativas de los niñas, niños, adolescentes, jóvenes y adultos, cuyo objetivo es promover su desarrollo, aprendizaje y participación, con pares de su misma edad, en un ambiente de aprendizaje común, sin discriminación o exclusión alguna, y que garantiza, en el marco de los derechos humanos, los apoyos y los ajustes razonables requeridos en su proceso educativo, a través de prácticas, políticas y culturas que eliminan las barreras existentes en el entorno educativo”.

DECRETO 1421 2017

Por el cual se reglamenta en el marco de la Educación inclusiva la atención educativa a la población con discapacidad.

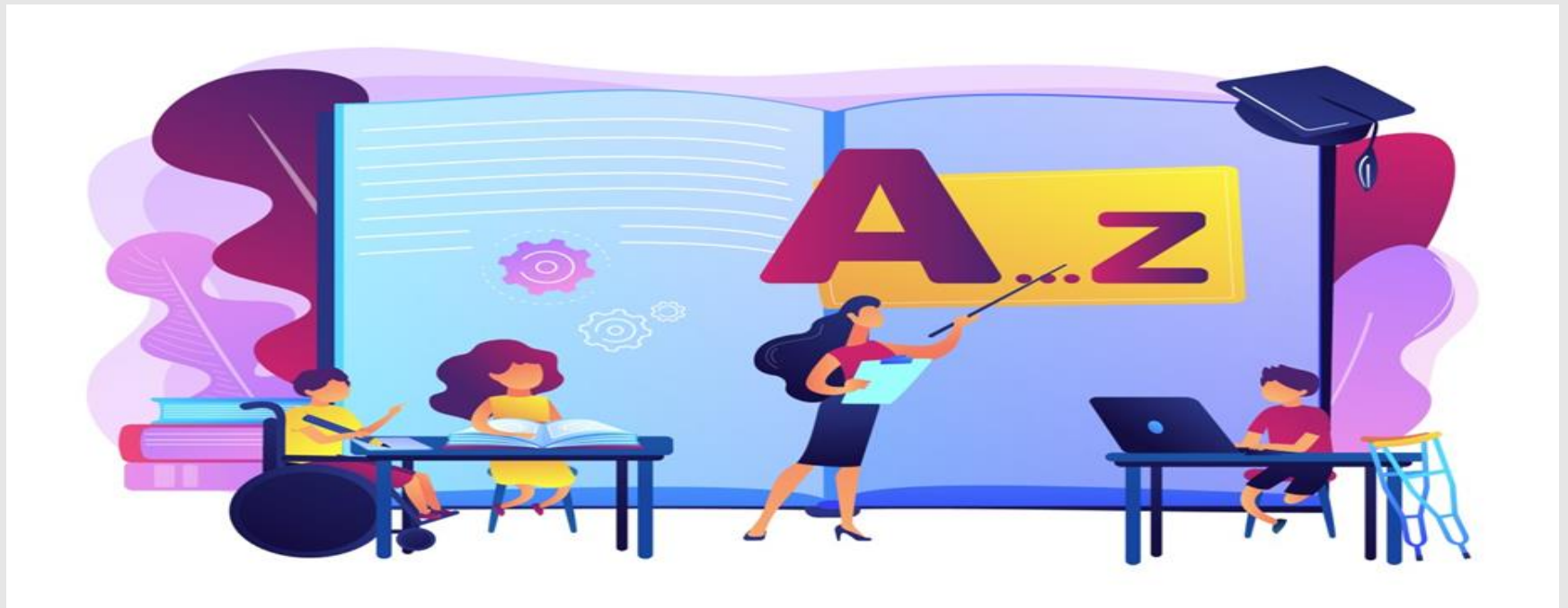

¿QUÉ SON LOS AJUSTES RAZONABLES?

Son las acciones, adaptaciones, estrategias, apoyos, recursos o modificaciones necesarias y adecuadas del sistema educativo y la gestión escolar **(basadas en las necesidades específicas de cada estudiante.**



¿QUÉ SE BUSCA CON LOS AJUSTES RAZONABLES?

Que los estudiantes puedan desenvolverse con la máxima autonomía en los entornos en los que se encuentran, y así poder garantizar su desarrollo, aprendizaje y participación, para la equiparación de oportunidades y la garantía efectiva de los derechos, **respetando los estilos y ritmos de aprendizaje de cada estudiante.**



RUTA DE IMPLEMENTACIÓN

- Identificación de los estudiantes.
- Diálogo entre docentes y equipo psicosocial para la ratificación o no de signos de alerta.
- Remisión del estudiante a la docente de apoyo para tamizaje y entrega de historias clínicas o evaluaciones si se cuenta con ellas.
- Reunión con familias.
- Caracterización
- Remisiones a profesionales externos.
- Asesoría grupal sobre características y posibles apoyos al estudiante.
- Análisis y definición de la necesidad de diseño del PIAR.
- Acompañamiento en procesos básicos en el aula.
- Formación a docentes.
- Seguimiento al proceso.

Programación mensual de actividades.

La **programación mensual** se envía a las familias y acudientes al correo electrónico.

Allí encuentran:

- las fechas de aula taller, clase de educación física y salidas pedagógicas.

- La autorización debe ser **firmada** por el padre de familia o acudiente y regresar el archivo al correo *cedunal_med@unal* **completamente diligenciada.**

Programación de febrero.

Febrero 2024						
Domingo	Lunes	Martes	Miércoles	Jueves	Viernes	Sábado
				1	2	3
4	5 8:00 am Edu. Física Grado 2°	6 8:00 am Edu. Física- Grado 4°	7 8:00 am Edu. Física . Grado 3°	8 8:00 am Edu. Física Grado 1°	9 8:00 am Edu. Física- Grado 5°	10
		8:00 am Aula taller de matemáticas. Grado 4°		8:00 am Aula taller de matemáticas. Grado 5°	8:00 am Aula taller de matemáticas. Grado 2°	
11	12 8:00 am Edu. Física Grado 2°	13 8:00 am Edu. Física. Grado 4°	14 8:00 am Edu. Física- Grado 3°	15 8:00 am Edu. Física Grado 1°	16 8:00 am Edu. Física- Grado 5°	17
18	19 8:00 am Edu. Física Grado 2°	20 8:00 am Edu. Física-natación. Grado 4°	21 8:00 am Edu. Física-natación. Grado 3°	22 8:00 AM A 12:00 PM SALIDA PEDAGOGICA: "MUSEO DEL AGUA EPM. GRADOS 1° A 5° *PIES DESCALZOS, GRADOS PRE JARDIN, JARDIN Y TRANSNCIÓN. EL CAMPUS EL VOLADOR ES EL LUGAR DE ENCUENTRO Y DE LLEGADA.	23 JORNADA PEDAGOGICA . NO HAY CLASE.	24
25	26 8:00 am Edu. Física Grado 2°	27 8:00 am Edu. Física- Grado 4°	28 8:00 am Edu. Física-natación. Grado 3°	29 8:00 am Edu. Física Grado 1°	Notes:	

IMPORTANTE: • La fecha límite para la entrega es el **martes 6 de febrero**, esta debe llevar la firma del acudiente del estudiante y luego se turnará al correo de la Escuela.
 • El día de la salida pedagógica todos los estudiantes retornaran al campus el volador a las 12:00 del mediodía.
 • El punto de encuentro para el aula taller de matemáticas y la clase de educación física es en las esculturas a las 8:00 am con el docente.
 • El encuentro para la clase de educación física-natación es a las 7:45 am en la piscina del campus el Volador.

Salidas pedagógicas.



Restaurante escolar.

- Desde febrero de 2023 Bienestar Universitario es el encargado de brindar el almuerzo preparado en la escuela para sus estudiantes.
- El menú es direccionado por una nutricionista designada por Bienestar Universitario.
- Se invita a las familias a fomentar hábitos saludables desde casa, el consumo de frutas, verduras y agua



Elección de Representantes

Consejo de padres

Comité de Restaurante Escolar Acompañantes
a salidas pedagógicas





Gracias

Universidad Nacional de Colombia

PROYECTO **CULTURAL, CIENTÍFICO Y COLECTIVO** DE NACIÓN